Ville en vert

éco-quartier Ahuntsic-Cartierville

Rapport Annuel 2012

Table des matières

Table des matières 2

Présentation de Ville en Vert 2

Le Mot de la Directrice 3

Le Mot du Président 4

Le Conseil d'Administration 4

Les Patrouilles 12

1. Les Patrouilles Vertes 12

2. Patrouilles bleues 12

Engagement et concertation avec le milieu 13

Ville en Vert : les chiffres 14

Nos Points de Service 14

Nos activités 16

Ateliers Café de Da 16

Ateliers Bibliothèque de Cartierville 16

Comité Citoyen 17

Mobilisation en sécurité alimentaire 18

Transport actif et mobilité durable 19

La Ruelle Verte 20

La Halte Verte 21

Les Jardins Collectifs 22

Le Programme Éco-quartier 26

Présentation de Ville en Vert

Ville en vert est un organisme de sensibilisation environnementale qui agit dans le domaine du développement durable en mettant sur pied des activités qui visent l'amélioration de l'environnement et de la qualité de vie des résidents de l'arrondissement d'Ahuntsic-Cartierville. De plus, notre équipe intervient auprès des citoyens, commerçants, organismes, écoles et autres institutions de l'arrondissement afin de les sensibiliser aux différents enjeux environnementaux par le biais d'ateliers éducatifs, de conférences et de kiosques d'information.

Depuis 1995, nous sommes mandataires pour le programme Éco-quartier dans l'arrondissement d'Ahuntsic-Cartierville. En plus des mandats communs à tous les éco-quartiers, nos principales sphères d'activité sont la biodiversité urbaine, la mobilité durable, la sécurité alimentaire et l'agriculture urbaine.

Le Mot de la Directrice

En 2012, la dynamique équipe de Ville en vert a poursuivi son travail de sensibilisation et de verdissement dans l'arrondissement d'Ahuntsic-Cartierville. Nous avons continué à impliquer les citoyens au quotidien, tant par des activités que par des projets de verdissement de grande ampleur optimisant leur cadre de vie.

Les missions de Ville en vert – la mobilité durable, la sécurité alimentaire, l'agriculture urbaine, la gestion des matières résiduelles et la biodiversité urbaine – ont toutes été menées tambour battant par une équipe de personnes motivées, énergiques et créatives. Impossible d'identifier les activités ou les réalisations les plus marquantes; elles ont toutes été bénéfiques à la collectivité.

Grâce à nos expériences et accomplissements passés, nous sommes dorénavant un organisme référent en matière d'aménagements verts et de biodiversité urbaine. La reconnaissance et les encouragements des citoyens nous poussent à faire preuve d'une grande détermination dans notre travail et à les accompagner pour œuvrer collectivement à un arrondissement toujours plus vert et plus propre. L'arrondissement d'Ahuntsic-Cartierville nous appuie dans notre mission et sa collaboration nous est inestimable. Ville en Vert doit aussi sa croissance au soutien des acteurs du milieu, des membres des tables de concertation (CLIC-Bordeaux-Cartierville et Solidarité Ahuntsic), ainsi que des équipes des élus provinciaux et fédéraux.

J'adresse donc mes remerciements à tous nos collègues et collaborateurs grâce à qui 2012 a été une année riche en accomplissements et en projets.

Elyse Rémy
Directrice Générale
Ville en Vert

Le Mot du Président

Ce qui marque l'année n'est pas autant l'incroyable ruelle verte que l'équipe aménagée. Je prendrai comme métaphore l'arbuste qui prend à tous les jours de l'ampleur.

C'est grâce aux citoyens de l'arrondissement, qui représentent la terre fertile à notre développement; grâce à l'arrondissement et ses dévoués employés, qui minéralisent le sol; grâce au conseil qui travaille fort à donner un maximum de lumière; grâce aux employés qui hydratent constamment le sol de leurs idées et qui, par leur travail, deviennent la sève de l'organisme et; c'est sans compter sur notre PDG, notre pilote directrice générale qui dans cet écosystème guide le vent du changement. La prochaine année servira à consolider la croissance de cet arbuste, qui deviendra un chêne qui protège la forêt en entier. L'escale verte sera, nous l'espérons, un bon complément de minéralisation. En 2013, il sera important d'accroitre notre présence dans les coins moins visités de notre arrondissement.

Je souhaite à Ville en vert une année qui lui permettra de continuer à grandir toujours aussi solide.

Bruno Gariépy
Président du conseil d'administration
Ville en Vert

Le Conseil d'Administration

Bruno Gariépy
Président

Michel Caumartin
Trésorier

Mélanie Rousselle
Secrétaire

John Cigana
Administrateur

Nicolas Loison
Administrateur

Isabelle Dupont
Administratrice

Annie Vallières
Administratrice

Présentation de Ville en Vert

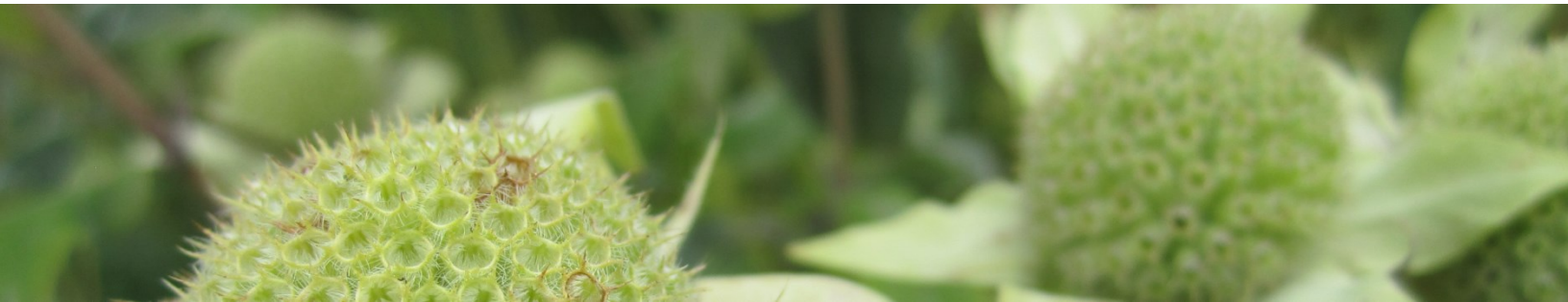

L'Équipe de Ville en Vert

Elyse Rémy | Directrice Générale

Elyse est titulaire d'un MBA en planification et gestion stratégiques, d'un diplôme de deuxième cycle en gestion de l'environnement et d'un B.A.A. option marketing.

Elle est vice-présidente du Conseil régional en environnement de Montréal et a créé en 2009 l'Institut national d'information en santé environnementale.

Son expertise est fréquemment sollicitée par les médias spécialisés en ce qui concerne la santé environnementale. Elle fait partie du réseau des Femmes en Environnement pour lequel elle est conseillère éco-santé.

Elle dirige avec dynamisme l'équipe pluridisciplinaire de Ville en Vert depuis juin 2006.

Greicy Bialikamien | Gestionnaire de projets

Greicy a rejoint l'équipe de Ville en vert en 2010. Elle a commencé en tant que Chargée de projet Unis verts urbains à l'éco-quartier Cartierville. En 2010, elle a initié le projet Corridor vert Cartierville, un projet multidimensionnel qui implique la création d'un réseau de nouveaux espaces verts et qui vise l'amélioration de la qualité de vie des citoyens du secteur Laurentien-Grenet. L'objectif principal du projet est de réduire les effets des îlots de chaleur urbains. Greicy a géré le projet d'aménagement de la Ruelle verte Cartierville en 2011 et 2012.

Elle gère également les projets de Ville en Vert liés à la sécurité alimentaire et à la saine alimentation dans Bordeaux-Cartierville.

Marc Sardi | Chargé de projet Biodiversité urbaine

Marc est passionné du monde vivant. Son objectif au sein de l'équipe est de ramener la nature en ville à travers les actions suivantes :

- l'élaboration de jardins collectifs, écologiques et biodiversifiés;
- la démystification et la promotion des insectes pollinisateurs;
- l'animation d'ateliers et conférences sur les différents thèmes reliés à la biodiversité en ville.

Il a d'ailleurs conçu et réalisé l'aménagement de la Halte verte au Centre Y Cartierville, de la friche urbaine au Jardin Louisbourg et il a mis sur pied le projet SOS Martinets. Il gère également le projet Jardins Collectifs Ahuntsic, un projet concerté avec les membres de Solidarité Ahuntsic.

Jean-Baptiste Dupré | Chargé de projet Mobilité durable

Jean-Baptiste a rejoint Ville en Vert en décembre 2010. Passionné de deux-roues, il est l'instigateur de toute une sensibilisation au transport actif via différentes activités :

- Ateliers de sensibilisation aux transports alternatifs
- **Projet Vélo en vert** avec : la récupération/réparation/vente de vélos, la tenue de cliniques vélo, de randonnées découverte de Montréal à Vélo et d'ateliers d'apprentissage du vélo en direction des enfants.
- Ateliers de mécanique vélo.

Véronique Bleau | Adjointe à la direction et à la gestion de projets

Dans le cadre de ses fonctions, Véronique assiste la directrice dans la gestion comptable et se spécialise dans l'agriculture urbaine**.**

Passionnée par l'horticulture, elle travaille activement au jardin de Louisbourg durant l'été, où elle propose de faire découvrir l'agriculture urbaine aux enfants et aux résidents du quartier.

Elle a animé plusieurs ateliers sur diverses thématiques liées à l'agriculture et l'alimentation saine depuis son arrivée.

Vanessa Sauvage | Chargée de Communication

Vanessa a rejoint Ville en Vert en septembre 2011 en tant que chargée de communication. S'étant donné pour mission de faire rayonner les activités de l'organisme et de réunir un maximum de citoyens aux activités données par l'Éco-quartier, c'est à elle que l'on doit la mise à jour quotidienne du site Internet et les communiqués diffusés chaque semaine dans la presse locale jusqu'en septembre 2012. À côté de cela, on lui doit également:

- Le retour de l'infolettre envoyée chaque mois aux citoyens
- La présence de Ville en Vert sur les réseaux sociaux (Facebook, Twitter, Linkedin...)
- La rédaction des affiches et flyers publicisant les activités de Ville en Vert

---

Aléna Jeangrand | Chargée de Communication

Elle occupe le poste de chargée de communication depuis l'automne 2012 et travaille au développement et à la promotion de Ville en Vert dans les médias, sur les réseaux sociaux et auprès des résidents du quartier Ahuntsic-Cartierville.

Elle est en charge de l'infolettre mensuelle de Ville en Vert et a œuvré à la création du Guide Boîtes à Lunchs Santé, un guide alimentaire à destination des familles de l'arrondissement ayant pour but de les sensibiliser à la saine alimentation.

Marine Dupin | Chargée de mobilisation en sécurité alimentaire

Marine a travaillé chez Ville en Vert de septembre 2011 à juillet 2012. Son rôle était de sensibiliser les habitants de Cartierville à la saine alimentation en animant des activités et ateliers tels que:

- Ateliers de cuisine destinés aux citoyens de Cartierville (cuisines collectives et improvisations culinaires)
- Ateliers de cuisine à la résidence La Porte d'Or des Îles (PODI)
- Les «Potlucks»
- Ateliers sur les différentes méthodes de conservation des aliments

---

Karine Houde | Chargée de mobilisation en sécurité alimentaire

Karine est chargée de mobilisation en sécurité alimentaire au sein de Ville en vert depuis l'été 2012. Son rôle est de sensibiliser les habitants de Cartierville à la saine alimentation en animant des activités et ateliers sur ce thème mais aussi de créer un comité citoyen en sécurité alimentaire et en agriculture urbaine. En 2012, elle a animé les projets suivants :

- Ateliers de cuisine collective et improvisations culinaire
- Ateliers Boite à Lunch, Thés de Noël
- Jardin collectif Louisbourg

Alejandra Lozano Garza | Graphiste

Alejandra est en charge du graphisme depuis 2011. C'est à elle que l'on doit le style graphique populaire et si reconnaissable de Ville en Vert.

Elle est à l'origine du graphisme de de toutes les affiches, flyers, pamphlets mais aussi infolettres mensuelles parues en 2012.

Kévin Rioual | Conseiller en environnement et produits écologiques

Arrivé en mai 2011, Kévin est en charge de l'accueil des citoyens au point de service de Salaberry et de les informer sur le recyclage, l'économie d'eau ou encore le compostage. Kévin s'occupe également de :

- L'activité de d'échange *Troc-tes-Trucs* à Cartierville
- Le suivi des implantations de recyclage dans les immeubles
- L'animation d'ateliers sur divers thèmes dont l'atelier sur les 3RV

Rémi Audet | Conseiller en environnement et produits écologiques

Concerné par le développement durable et la sensibilisation du public sur les questions écologiques, Rémi Audet accueille les citoyens au point de service Fleury depuis novembre 2011. Il y donne des informations et conseils sur les produits écologiques ainsi que sur la responsabilité environnementale au quotidien.

Fort d'une longue expérience dans le commerce de détail et soucieux d'offrir des alternatives aux produits de consommation courante, il a contribué en 2012 à la mise en place de l'Escale verte, la boutique économique et écologique située au point de service sur Lajeunesse dont il est actuellement le gérant.

Carl Boodman | Animateur en agriculture urbaine

Arrivé en février 2012, Carl a occupé le poste d'animateur en agriculture urbaine. Son rôle était de dispenser des ateliers dans les jardins collectifs d'Ahuntsic et d'encourager l'intérêt des citoyens pour l'agriculture urbaine et les jardins collectifs de leur arrondissement.

Jérémie Vachon | Animateur en agriculture urbaine

Jérémie a rejoint Ville en Vert en avril 2012. Dans le cadre de ses fonctions d'animateur en agriculture urbaine, il était chargé d'encadrer les initiatives de jardin collectif dans Ahuntsic.

Jérémie proposait des ateliers d'agriculture urbaine à destination des familles jardinières et des écoles disposant d'un jardin.

Son objectif était de mobiliser la communauté autour des jardins collectifs.

Caroline Charrette | Aide animatrice en jardins collectifs - Cartierville

Carole a occupé son poste d'aide animatrice durant une période de 8 semaines et ce à compter du mois de juillet 2012. Son rôle consistait à l'entretien Jardin Louisbourg, au PODI et à la Garderie du Centre Y mais aussi à l'animation d'ateliers dans ceux-ci. Elle a par ailleurs contribué au projet phare de Ville en Vert en 212 en participant à l'implantation dans la Ruelle Verte.

Francis Cardinal | Aide animateur en jardins collectifs - Cartierville

Arrivé en juin 2012 pour une période de 8 semaines, Francis a occupé le poste d'Aide Animateur dans le secteur de Cartierville. Il a travaillé à l'animation d'ateliers et l'entretien au Jardin Louisbourg, au PODI et à la Garderie du Centre Y. Outre ce rôle, il a œuvré à l'implantation de la plate-bande du Centre Y de Cartierville.

Ornella Calisti | Aide animatrice en jardins collectifs - Ahuntsic

Arrivée en juin, Ornella était en charge de l'entretien et de l'animation des jardins collectifs d'Ahuntsic. Elle proposait des ateliers principalement à destination des enfants et à participé à l'organisation d'ateliers aux Résidences Tournesol.

Véronique Chevrette | Aide animatrice en jardins collectifs - Ahuntsic

Mi-Juillet mi-Août

Bénévoles et stagiaires

Laurélyse Pelletier-Audet : Stagiaire en ornithologie pour le projet SOS Martinets.
Michaël Delay : Stagiaire en industrie, commerces et institutions.

Les Patrouilles

1. Les Patrouilles Vertes

La patrouille de sensibilisation environnementale de Montréal, aussi connue sous le nom de «patrouille verte», est un projet visant à donner à des étudiants une expérience de travail avec le public dans le domaine de l'environnement. Dans le cadre de leur mandat, leur travail consiste à **conseiller et sensibiliser** les montréalais sur **les gestes à mettre en pratique pour mieux protéger l'environnement** et ce via différentes interventions (porte-à-porte, patrouilles à pied ou à vélo, kiosques d'information, animations auprès des citoyens ou encore camps de jour).

Contrairement aux inspecteurs municipaux, le rôle des patrouilleurs n'est pas de donner des contraventions. Ils sont en quelque sorte les ambassadeurs en environnement de Montréal. Le travail de la patrouille verte est réparti entre les mandats communs (50% du temps), définis par la Direction de l'environnement de la Ville de Montréal, et les mandats locaux (50% du temps), définis par les organismes locaux. Les thèmes changent d'année en année, bien que **le thème de la gestion des matières résiduelles soit récurrent**.

Les mandats communs à toutes les patrouilles vertes de Montréal pour l'année 2012 étaient la gestion des matières résiduelles et la gestion de l'eau

Membres de la Patrouille Verte en 2012

- Sarra Beninal
- Myriam Côté
- Emmanuelle D'amours
- Jérome Gagnon
- Xia Ting Li
- Nhattan Nguyen
- Gabriel Noël

2. Patrouilles bleues

Le projet Patrouille bleue a été initié par le Service de l'eau de la Ville de Montréal et coordonné par le Regroupement des éco-quartiers (REQ). L'objectif principal de la Patrouille bleue est de promouvoir la saine gestion de l'eau auprès des citoyens et des entrepreneurs privés afin de les inciter à l'utiliser de façon responsable en posant des gestes simples pour la préserver.

Engagement et concertation avec le milieu

Ville en Vert | éco-quartier Ahuntsic-Cartierville est présent aux différentes tables de concertation de l'arrondissement, soit :

- **Le CLIC-BC** : Ville en Vert y assiste depuis plusieurs années ainsi qu'aux rencontres du comité local de revitalisation pour la RUI de l'axe Laurentien-Grenet.
- **Solidarité Ahuntsic**
- **La concertation Saint-Sulpice**
- **Bien manger à Bordeaux-Cartierville**
- **Le comité de circulation de Cartierville**
- **Le comité Fêtes de Bordeaux-Cartierville** : Ville en Vert y est représenté par Jean-Baptiste Dupré.
- **Le comité de parents-pédibus de l'école Louis Colin**
- **Le comité citoyen de l'arrondissement** : Mis sur pied par l'éco-quartier au mois de juin 2011, il est soutenu par Vanessa Sauvage.
- **Le comité local de revitalisation**

Ville en Vert participe plus largement à d'autres tables dédiées à l'environnement pour la région de Montréal :

- **Le CRE-Montréal** : Élyse Rémy est présentement vice-présidente du Conseil régional de l'environnement de Montréal, ce qui lui assure également un réseau privilégié pour la mise sur pied de projets novateurs. Elle participe également aux rencontres de partenaires du Plan stratégique de développement durable de la Ville de Montréal.
- **Table sectorielle des Espaces verts et Milieux naturels du CRE-Montréal**
- **Le REQ** : Elyse Rémy a été membre du conseil d'administration du regroupement des éco-quartiers de 2007 à 2010. En 2011, c'est Vanessa Sauvage qui a pris le relais en devenant également membre du CA.
- **Le comité de communication du REQ** : Vanessa Sauvage y a participé activement de septembre 2011 à septembre 2012.

Ville en Vert | éco-quartier Ahuntsic-Cartierville organise également plusieurs activités dans son arrondissement, soit avec le *Centre d'action bénévole*, *le Centre d'appui aux communautés immigrantes* (CACI), *le Cartier-Émilie, la Corbeille Bordeaux-Cartierville*, avec les gens du projet MOÉ (milieu ouvert sur ses écoles), *les écoles et CPE du district*, *la Maison des parents,* etc.

Nous avons également plusieurs partenaires qui travaillent avec nous, tels que **la Ville centre** ou la **SOVERDI**.

Ville en Vert : les chiffres

Nos Points de Service

Salaberry (5090, rue de Salaberry)

Nombre de visiteurs : 1274

Détail des visites :

- Bac recyclage : **627**
- Mobilité durable (vélo, club de marche) : 124
- Licence de chien : 36
- Réemploi : 71
- Achat boutique : 195
- Bacs verts distribués : 1193
- Composteurs vendus : 49
- Baril d'eau de pluie vendus : 14

Fleury (2331, rue Fleury Est)

Nombre de visiteurs Total : **2142**

Détail des visites :

- Vélos : 325
- Sac résidus Verts : 153
- Bacs Recyclage: 959
- Bacs verts distribués : 687
- Composteurs vendus : 55
- Barils d'eau de pluie vendus : 4

Lajeunesse (10 416 rue Lajeunesse)

Nombre de visiteurs Total : **2105**

Détail des visites :

- Sac résidus Verts : 754
- Bacs Recyclage: 1385
- Bacs verts distribués : 1744
- Composteurs vendus : 64
- Barils d'eau de pluie vendus : 14

Les activités de Ville en Vert

Nos activités

Ateliers Café de Da

9 ateliers en donnés en 2012 :

- « Atelier 3RV »
- « Rouler à Vélo l'hiver »
- « Bac-o-Balcon »
- « Pelouse Écologique »
- « Biodiversité en ville »
- « Fleurs comestibles »
- « Labels Écologiques »
- « Consommation responsables »
- « Produits nettoyants écologiques »

Ateliers Bibliothèque de Cartierville

6 ateliers donnés en 2012 :

- « La mobilité durable : Changeons notre façon de nous déplacer »
- « Réfléchissez avant de jeter »
- « Gestion de l'eau »
- « Bac-o-Balcon »
- « Consommation responsable »
- « Labels écologiques »

Ces ateliers sont gratuits et ouverts à tous.

Troc tes Trucs

Dans un souci de promotion de la consommation responsable et du développement durable, Ville en Vert s'est associé au projet Troc-tes-Trucs afin de proposer des rendez-vous de troc dans l'arrondissement Ahuntsic-Cartierville.

Cette activité familiale a lieu quatre fois par an et propose aux participants d'échanger les objets et vêtements en bon état dont ils ne se servent plus contre des points, en échange desquels ils pourront avoir accès à d'autres affaires.

25 mars : **40 familles**
3 juin : **21 familles**
16 septembre : **43 familles**
25 novembre : **50 familles**

Les dates du 3 juin et du 25 novembre ont respectivement marqué les taux d'affluence le plus bas et le plus élevé depuis la création de l'évènement dans Ahuntsic-Cartierville.
En effet, l'édition de Troc-tes-Trucs du mois de juin 2012 s'est malheureusement déroulée le même jour que le Tour de l'Île à Vélo, une activité extrêmement populaire à Montréal. Il est toutefois à noter que depuis lors, le taux de participation n'a cessé d'augmenter.

Corvées de nettoyage

Ville en Vert donne la possibilité aux bénévoles de travailler au maintien de la propreté dans les espaces verts. Nous appelons les citoyens à nous aider via des annonces sur les réseaux sociaux ou notre site internet plusieurs fois par an.

En 2012, **deux corvées de nettoyage** ont été effectuées dans **la Ruelle Verte**, un lieu de passage qui n'est malheureusement pas toujours respecté par ses utilisateurs. Ces corvées permettent de sensibiliser les résidents du quartier à la propreté dans les lieux partagés par tous et au respect de l'environnement.

Comité Citoyen

Le comité citoyen d'Ahuntsic-Cartierville existe depuis le printemps 2011. Il comprend 12 membres et se réunit toutes les six semaines environ.

Les projets menés :

1. Le projet « Recyclage dans les écoles »
Personnes responsables : Isabel Chaumont et Hawa Diakité
Objectif : Initiation des élèves nouvellement arrivés au Québec au recyclage à l'école et à la transmission des connaissances acquises chez soi.

2. Le projet « Biome attrayant pour les pollinisateurs dans les cours d'école »
Personnes responsables : Élaine Bélanger et Alida Piccolo
Objectif : Installation de biomes attrayants pour les pollinisateurs dans l'arrondissement d'Ahuntsic-Cartierville.

3. Le projet « Les pistes cyclables de l'arrondissement »
Personne responsable : François Pelletier
Objectif : Création d'un répertoire des pistes cyclables nécessitant des réparations.

4. Le projet « De belles ruelles publiques dans l'arrondissement d'Ahuntsic-Cartierville »
Personne responsable : Daniel Vinet
Objectif : Travailler à une campagne de communication de l'arrondissement pour susciter des activités « ruelles ».

Mobilisation en sécurité alimentaire

L'arrondissement d'Ahuntsic-Cartierville comprend une forte population vivant avec des revenus modestes ce qui, trop souvent, entraîne une baisse de la qualité de la nourriture.

Ville en Vert se charge de sensibiliser cette population à la **saine alimentation** en proposant des ateliers et activités gratuites dans divers lieux du quartier : Carrefour des Voisins, Restaurant la Corbeille, Centre Y… Ces différents ateliers ont été proposés par Marine puis Karine, nos chargées de mobilisation en sécurité alimentaire.

Les Chiffres de la mobilisation en sécurité alimentaire

- **52** activités
- **507** participants

Quelques exemples d'ateliers proposés

- Cuisine collective
- Improvisation culinaire
- Ateliers Boîtes à Lunch
- Ateliers Thés de Noël
- Visites de potagers

Selon leur thématique, les activités prennent place dans les lieux suivants :

- Jardins Collectifs
- Bibliothèque Cartierville
- Restaurant la Corbeille
- PODI
- Centre Y
- École Louisbourg
- Maison des Parents

Le retour sur ces activités est très bon avec un réel enthousiasme professé de la part des participants.

Transport actif et mobilité durable

Pédibus

Pour initier les enfants au transport actif dès leur plus jeune âge, Ville en Vert a mis en place en 2012 le Pedibus, un système d'accompagnement des enfants vers les écoles encadré par des employés et des bénévoles de Ville en Vert.

Les Chiffres du Transport actif et de la mobilité durable

- **12 pédibus** dans **8 écoles**
- **154 enfants** participants
- **73 parents** impliqués
- **1108.58 km** parcourus en voiture épargnés
- **4099.45 équivalent CO2/kg épargnés**

Marches thématiques

- L'aventure Blanche : activité de plein air sur le thème de l'hiver réunissant des élèves de **5 écoles primaires** de Cartierville durant une journée au parc situé à proximité de l'école Sainte-Odile.

- Chasse aux œufs : activité de **chasse aux œufs en chocolat** organisée dans le parc Sainte-Odile. Cette activité a été très appréciée par les familles et a reçu l'appui des commerçants du quartier.

Activités Vélo

- Atelier d'initiation à la mécanique vélo. La mise au point gratuite des vélos et les ateliers d'initiation à la mécanique cycle sont des services qui ont été très appréciés des citoyens de l'arrondissement.
- Collecte, réparation et vente de vélos usagés : **108 vélos collectés en 2012, 73 vélos vendus à bas coût, 8 vélos échangés, 227 vélos mis au point**.
- Ateliers de vélo-école **: 3 ateliers, 14 participants**
- Randonnées en vélo **: 2 randonnées, 6 participants.**
- Atelier « La mobilité durable » : **1 atelier, 1 participant.**

Autres activités : Distribution de fleurs

2 opérations de distribution de fleurs faites le 25 et 26 mai:

- 17 158 fleurs distribuées à 1322 citoyens
- 7 163 fleurs distribuées à 55 groupes

Les projets de Ville en Vert

La Ruelle Verte

Le projet de ruelle verte a été instigué durant l'été 2010 à l'initiative de Ville en Vert et du chargé de projet en revitalisation urbaine intégrée Laurentien-Grenet (CLIC).

Ce projet s'inscrivait dans le cadre d'une lutte aux ilots de chaleur urbains et d'un effort d'amélioration de l'environnement physique et de la qualité de vie des citoyens, des enjeux prioritaires du plan d'action de la démarche de RUI Laurentien-Grenet.

Il était avant tout question d'interpeller et de sensibiliser un maximum de citoyens et de partenaires dans la mise en œuvre du projet. En premier lieu, les citoyens, les propriétaires et les organismes communautaires ont été interpellés afin de **signer une lettre d'appui au projet**. Une **marche exploratoire nocturne** a été organisée afin de d'identifier les problématiques de sécurité dans la ruelle. Un **sondage porte-à-porte** auprès des résidents a également été effectué afin que ceux-ci puissent partager leur vision de la ruelle idéale. Un **comité de travail** formé d'intervenants des organismes partenaires et de propriétaires engagés a été mis sur pied afin d'offrir un soutien logistique au projet et de participer aux processus décisionnels. Tout au long du développement du projet, les citoyens ont été tenus informés de l'évolution des travaux et des activités bénévoles en lien avec le projet par le biais de séances d'informations saisonnières.

Les travaux se sont déroulés durant l'été 2012 et se sont échelonnés sur **10 semaines**.
Les résultats sociaux sont très encourageants. Le degré de satisfaction de la population locale face au nouvel aménagement a été analysé en effectuant un sondage porte-à-porte auprès des résidents des **17 immeubles adjacents** à la ruelle. Sur les 72 personnes rejointes, **89 % considèrent la ruelle verte comme une nette amélioration au cadre de vie du quartier**. De plus, **1 personne sondée sur 3 affirme utiliser la ruelle d'avantage depuis sa revitalisation**.

Les Chiffres de la Ruelle Verte

- **2000** plantes herbacées vivaces
- **345** végétaux ligneux
- **150m** d'aménagement
- **495 m2** de surface minérale transformée
- **367 m2** d'habitat végétalisé additionnels créés

La Halte Verte

La Halte Verte a vu le jour au Centre Y Cartierville au **printemps 2011**. Ville en vert | éco-quartier Ahuntsic-Cartierville a réalisé l'aménagement de ce coin de verdure afin d'augmenter et de soutenir la biodiversité urbaine, de lutter contre les ilots de chaleur urbains et d'offrir un espace convivial aux citoyens du quartier pour faire une pause fraicheur. On y trouve entre autres des **nichoirs à abeilles solitaires** et des **panneaux d'interprétation** à destination du public désireux d'en savoir plus sur la biodiversité. Entre les mois de juin et août 2012, la Halte a été agrandie d'1m et une platebande a été aménagée face à la rue Louisbourg. Durant ces travaux complémentaires, 33 arbres et arbustes indigènes et 85 vivaces indigènes ont été plantés.

L'inauguration de la Halte Verte en juillet 2012 a rassemblé plus de **60 personnes,** figures politiques et résidents du quartier, tous heureux d'apprécier cet **écrin végétal**.

Ce projet a été rendu possible grâce à la subvention de la Revitalisation de la nature, soutenue par la Fondation Home Dépôt Canada et gérée par Evergreen. Nous aimerions également remercier les autres partenaires qui ont collaboré à ce projet : le Centre Y Cartierville, la pépinière Jasmin et le Groupe Information Travail. Sans oublier tous les nombreux bénévoles qui ont donné de leur temps et de leur force pour épauler toute l'équipe de Ville en vert durant les travaux.

Les Chiffres de la Halte Verte

- **4** arbres plantés
- **36** arbustes
- **150** vivaces
- **10** bénévoles présents pour l'aménagement
- **2** panneaux d'interprétation
- **2** nichoirs à abeilles solitaires

Les Jardins Collectifs

Le Jardin Louisbourg

Le Jardin Louisbourg est un jardin collectif situé sur la rue Michel-Sarrazin, à proximité de l'École Louisbourg. C'est un **lieu éducatif, basé sur l'agriculture urbaine** : culture en plein sol, culture en bacs, arbres et arbustes fruitiers, compostage…

Ce lieu est axé sur deux publics principalement : les familles du quartier et les élèves de l'École Louisbourg. Le jardin compte **7 familles jardinières**. Elles ont participé aux différentes activités proposées par Ville en Vert dans ce jardin.

Des visites éducatives étaient par ailleurs proposées aux enfants de la garderie du YMCA, aux élèves de l'école Louisbourg et aux retraités de la Porte d'Or des Iles.

Ville en Vert a tenu à faire de ce jardin un lieu éducatif important, et ce principalement à destination des classes de l'École Louisbourg. Divers ateliers leurs ont été proposés : plantation, semis, dégustations, découvertes des insectes pollinisateurs.

Une partie de la superficie du jardin a été conservée en l'état de friche. Les **friches urbaines** sont des habitats extrêmement riches en matière de biodiversité et deviennent de plus en plus rares à Montréal à cause de leur mauvaise réputation de «viviers à mauvaises herbes». Au contraire, les plantes sauvages urbaines sont désirables puisqu'elles attirent, entre autres, les insectes pollinisateurs qui sont indispensables à la production de récoltes abondantes de fruits et légumes. **La friche du jardin Louisbourg** est agrémentée par l'ajout de plantes indigènes typiques des habitats ouverts montréalais et comporte un **sentier d'interprétation** afin de sensibiliser les élèves et leurs parents à cet habitat précieux.

Les Chiffres du Jardin Louisbourg

- **7** familles jardinières
- **35** participants
- **130 kg** récoltés
- **3** nichoirs à abeilles solitaires

Quelques-uns des ateliers proposés dans le jardin Louisbourg

- Compostage
- Fleurs comestibles
- Engrais
- Chasse aux insectes (diurne et nocturne)
- Plantation
- Semis
- Entretien général du jardin

Le Jardin Potager de la Porte d'Or des Îles

La Porte d'Or des Îles est une résidence à destination des personnes âgées, située sur la rue Lachapelle. Dans un souci de développement de l'agriculture urbaine et de la saine alimentation à portée de tous, Ville en Vert a travaillé avec le PODI pour créer un jardin potager au sein de la résidence. Cet espace vert se compose de cinq jardinières surélevées, accessibles aux personnes à mobilité réduite. Les résidents du PODI ont été nombreux à participer à ce projet de culture urbaine. Ils peuvent ainsi profiter de cet agréable coin de verdure qui embellit l'entrée de leur immeuble et par ailleurs bénéficier des récoltent obtenues.

Des ateliers hebdomadaires se sont tenus tout au long de l'été 2012 les thèmes de l'agriculture urbaine et de la saine alimentation afin de récolter et partager les fruits de la plantation. Les variétés de légumes fournis par ce potager urbain ont été choisis par les résidents.

Les Chiffres du PODI

- **9** ateliers donnés
- **53** participations
- **2** Potlucks
- **1** repas de Noël

Quelques exemples d'ateliers proposés au PODI

- Aménagement des jardinières
- Atelier de compostage et engrais
- Atelier sur les fleurs comestibles
- Ateliers sur les insectes pollinisateurs
- Atelier huiles aromatisées
- Ateliers « Comment fabriquer un germoir maison »

Les jardins collectifs d'Ahuntsic

La démarche du Chantier Sécurité Alimentaire de la table de quartier Solidarité Ahuntsic a pour objectif de sensibiliser les citoyens à l'importance d'une saine alimentation et du développement durable. C'est Ville en Vert, en tant que membre de ce chantier, qui a mis sur pied le projet-pilote des Jardins Collectifs Ahunstic**.**
Ces potagers en bacs **sont établis dans trois secteurs différents, soit** l'école Saints-Martyrs-Canadiens**,** l'école Saint-Simon-Apôtre **et** les Habitations André-Grasset**. Tous se sont donc lancés dans** l'agriculture urbaine**.**

Ce défi pour grands et petits a pour but d'enseigner les rudiments de l'agriculture urbaine et de fournir des produits frais à des personnes à revenus familiaux limités et/ou vivant dans des zones connues sous le nom de déserts alimentaires, c'est-à-dire des lieux où certaines personnes ont un accès limité aux fruits et légumes frais.

Les chiffres des Jardins Collectifs Ahuntsic

- 36 **ateliers donnés**
- 60 **séances de jardinage**
- 99 **adultes participants au total**
- 522 **enfants participants au total**

Quelques exemples d'ateliers proposés dans les Jardins Collectifs Ahuntsic

- Ateliers semis et repiquage
- Bac-o-balcon
- Ateliers Fleurs et Pollinisateurs
- Ateliers de plantation

Projet SOS Martinets

Depuis le printemps 2011, Ville en vert s'acharne à faire connaitre le Martinet ramoneur aux citoyens de l'arrondissement d'Ahuntsic-Cartierville à travers le projet SOS Martinets. Une conférence a été produite, deux articles ont étés publiés et un kiosque d'information a été animé afin de créer l'engouement nécessaire pour obtenir le soutien des citoyens. Un comité de surveillance et de protection de l'espèce a ainsi été mis sur pied, le Comité SOS Martinets. La fonction principale de ce comité est de répertorier les cheminées utilisées et potentiellement utilisées par les oiseaux et d'assurer un suivi sur l'occupation de celles-ci. Les membres du comité participent également au dénombrement des martinets durant leur période de reproduction.

Le Martinet ramoneur est en danger : il n'en reste actuellement plus que 2500 au Québec.

Les Chiffres du Projet SOS Martinets

- 94 cheminées potentiellement utilisables par les martinets
- 15 cheminées utilisées par le martinet
- 5 confirmations de nidifications

Bac-O-Balcon

Au printemps dernier, Ville en vert | éco-quartier Ahuntsic-Cartierville a poursuivi son projet d'agriculture urbaine, **Bac-O-balcon**. **40 familles résidentes** du secteur Laurentien-Grenet, cible d'une démarche de Revitalisation Urbaine Intégrée (RUI), ont reçu un bac à réserve d'eau afin de pratiquer l'agriculture urbaine sur leur balcon. Fabriqué entièrement à partir de matériaux récupérés, ce bac permet de faire pousser facilement légumes et fines herbes en ville !

Les Chiffres de Bac-O-Balcon

- **49** participants ayant reçu une jardinière
- **3** ateliers de présentation

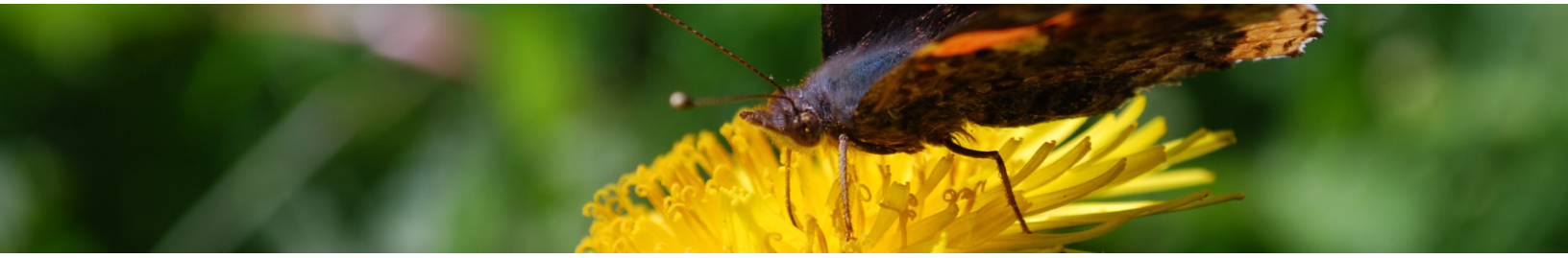

Le Programme Éco-quartier

Notre communication

Pour Ville en Vert, la communication est primordiale car un grand nombre de nos activités sont publiques. Afin de se s'assurer une visibilité optimale, nous avons choisi de nous faire connaître sur un grand nombre maximal de supports.

Porte à porte

Afin d'entrer en contact avec un public aussi étendu que possible, Ville en Vert met en place des opérations de porte à porte plusieurs fois par an. Cette méthode de communication nous permet de nous faire connaître au mieux par les habitants de l'arrondissement mais aussi d'informer ceux qui n'ont pas accès à nos autres supports de communication (site internet, réseaux sociaux, infolettre…). Le retour est généralement très bon et nos agents sont bien accueillis.

Au total, 402 personnes ont été contactées via le porte à porte entre août et décembre 2012. On remarque une plus grande réponse au porte-à-porte durant le mois de décembre.

Notre site internet

Notre site est au centre de nos stratégies de communication. Plaque tournante au sein de nos divers axes communicatifs, il référence toutes nos activités, nos actualités et nos nouveautés. C'est également grâce à lui que le public peut découvrir les membres de Ville en Vert et en apprendre toujours plus sur la biodiversité et l'écologie grâce à nos différentes sections informatives.

Réseaux Sociaux

Impossible aujourd'hui de concevoir une bonne communication sans une excellente visibilité sur les réseaux sociaux.

Ville en Vert est présent sur les deux réseaux sociaux principaux à savoir Facebook et Twitter. Il est également possible d'entrer en contact avec l'éco-quartier via la plateforme professionnelle LinkedIn.

Facebook

Ville en Vert est inscrit sur Facebook depuis l'hiver 2011 à titre d'individuel et non pas de compte public. Quelques chiffres pour l'année 2012 :

- 1507 amis au 31 décembre 2012
- 52 abonnés à notre fil d'actualités
- 195 publications
- 12 albums photos

Le suivi du public a connu une progression régulière dès l'arrivée de Ville en Vert sur le réseau social. Chacune de nos publications est partagée en moyenne 3 fois.

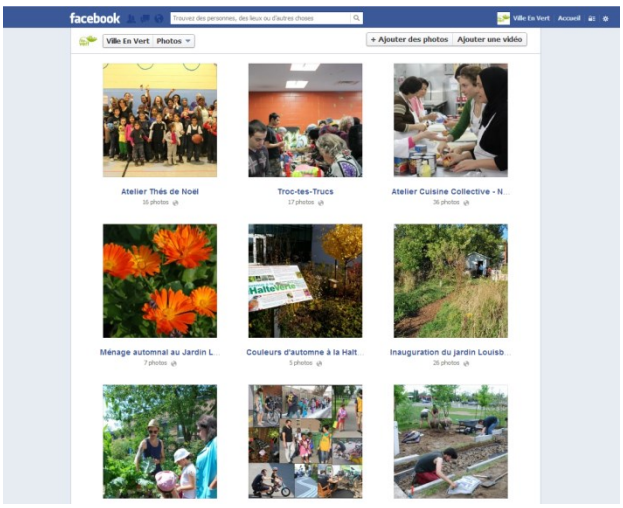

Twitter

Ville en Vert est inscrit sur Twitter depuis février 2012.
Quelques chiffres pour l'année 2012 :

- 192 abonnés au 31 décembre 2012
- 82 tweets
- 72 retweets

Après une inscription plus tardive que sur son concurrent, Facebook, notre compte Twitter est celui qui connaît l'évolution la plus significative avec une évolution moyenne du nombre d'abonnés avoisinant les 10% (évolution calculée par mois).

Infolettres

L'infolettre est l'une des publications les plus populaires de Ville en Vert.
Préparée et envoyée tous les mois, elle regroupe tous les éléments phares des missions de Ville en Vert : sensibilisation au développement durable, actualités vertes, saine alimentation, biodiversité…
Certaines sections reviennent de manière récurrente :

- Calendrier des Activités de Ville en Vert
- Quoi faire ce mois-ci? (actualités vertes dans Ahuntsic-Cartierville et dans Montréal)
- Le Saviez-vous? (Bulle d'information mensuelle sur un sujet de santé méconnu)
- La Biocapsule (Présentation mensuelle d'un élément de la biodiversité urbaine)

L'infolettre bénéficie d'un excellent accueil et les encouragements sont nombreux. À la fin de l'année 2012, l'infolettre comptait plus de **1500 abonnés**. On recense une moyenne de **2 désabonnements par mois**, principalement pour cause de **déménagement**.

Presse

Ville en Vert travaille avec la presse locale à une visibilité maximale de ses activités et projets. Nous faisons parvenir des communiqués de presse de manière hebdomadaire dans le Courrier Ahuntsic et le Courrier Bordeaux-Cartierville. En 2012, ceux-ci ont consacré **3 couvertures** à Ville en Vert (Inauguration de la Halte Verte (2), corvée de nettoyage dans la Ruelle Verte) et **17 publications** ont été faites (articles et communiqués de presse).

■ Un investissement de 7,9 M$ pour l'agrandissement de l'école Gilles-Vigneault – Page 5

COURRIER BORDEAUX - CARTIERVILLE

VOLUME 21, NUMÉRO 28
LE VENDREDI 15 JUILLET 2022
27 702 EXEMPLAIRES
tc • MÉDIA

VISITES LIBRES
VILLE MONT-ROYAL
114 AV. VIVIAN 1 099 000 $
KAREN KAZANDJIAN
RE/MAX 3000 514 333-3000

SUIVEZ VOTRE JOURNAL SUR FACEBOOK ET TWITTER www.courrierbc.com

POUR UNE VISIBILITÉ ACCRUE, ANNONCEZ DANS PLUS DE 80 JOURNAUX
www.vosclassees.ca

INAUGURATION DE LA HALTE VERTE DE CARTIERVILLE

Une fête est prévue le 20 juillet pour inaugurer la halte verte au centre Y Cartierville. L'expert en biodiversité de l'écoquartier Ahuntsic-Cartierville, Marc Sardi, animera la célébration. Il sera accompagné de toute l'équipe de l'organisme et d'autres personnalités de l'arrondissement. Une collation et une visite botanique seront offertes. Au centre Y Cartierville (12 885, boulevard Laurentien), le vendredi 20 juillet de 16h30 à 20h, pour partager un goûter santé, à l'ombre des arrêtlanchiers. Réservation 514 447-6242 ou à communication@ecoquartier.ca (V.L.)

Photo : Éric Lapointe

Page 6

Échange de récoltes entre citoyens jardiniers

Des offres alléchantes

■ Invitation au Terra Karnaval – Page 18

COURRIER BORDEAUX - CARTIERVILLE

VOLUME 21, NUMÉRO 30
LE VENDREDI 4 MAI 2022
27 617 EXEMPLAIRES
tc • MÉDIA

VISITES LIBRES
9054 BOUL. GOUIN O.
1 195 000$
12069-71 BOUL. DE L'ACADIE
549 000$
KAREN KAZANDJIAN
RE/MAX 3000 514 333-3000

LE JOURNAL DE VOTRE QUARTIER www.courrierbc.com

POUR UNE VISIBILITÉ ACCRUE, ANNONCEZ DANS PLUS DE 80 JOURNAUX
www.vosclassees.ca

LA CORBEILLE SIGNE LE LIVRE D'OR

Dans le cadre du 25e anniversaire de La Corbeille, la Ville de Montréal a rendu un hommage à cet organisme qui offre une aide alimentaire aux familles défavorisées du quartier. Récemment, des membres du personnel de La Corbeille et du conseil d'administration étaient invités à l'Hôtel de Ville pour signer le livre d'or. La Corbeille offre également un programme d'insertion socioprofessionnelle pour permettre à des personnes en situation d'exclusion de retrouver le marché du travail. (V.L.)

Photo : Éric Lapointe

Page 3

Corvée verte

Des offres alléchantes dans votre SUPER HEBDO

Affiches et pamphlets

Les ateliers et activités de Ville en Vert son promues en amont via des affiches et la distribution de pamphlets. Selon le public visé, ces publications peuvent être bilingues.

Quelques exemples d'affichées présentées en 2012 :